

pentru modificarea Anexei la HCL nr. 73/2019 privind aprobarea Regulamentului de instituire și administrare a taxei speciale de salubritate pentru finanțarea Sistemului de Management Integrat al Deșeurilor solide menajere și similare în județul Mureș

Consiliul local al orașului Luduș, întrunit în ședință ordinară de lucru,

Având în vedere adresa ADI Ecolect Mureș nr. 527 din 15.02.2021, referatul de aprobare întocmit de primarul orașului înregistrat la nr. 18874/18.02.2021 și raportul de specialitate întocmit de serviciul I.A.D.P. înregistrat la nr. 18874/18.02.2021, precum și rapoartele de avizare ale Comisiilor de specialitate „B.F.C. și F.E”, „Juridică”, „U.A.T. și P.M.” și „A.D.P.P. și A.P.L”

Ținând cont de prevederile:

- art. 30 din Lege nr.273/2006 privind finanțele publice locale cu modificările și completările ulterioare;
- art. 6, alin. 1, lit. „k”, art. 26 alin (1) și (4) din Legea nr. 101/2006 a serviciului de salubritate a localităților, cu modificările și completările ulterioare;
- art.17 alin 1 lit.”g” din Legea nr. 211/2011 ,
- art. 454 lit.”g” și 484 alin (1)-(3) din Legea nr.227/2015 privind Codul fiscal, cu modificările și completările ulterioare;
- art. 8, alin.(3), lit. „j” și “k” din Legea nr. 51/2006 privind serviciile comunitare de utilități publice, republicată, cu modificările și completările ulterioare;
- art. 9 alin. (1) lit „c” din OUG nr. 196/2005 actualizată, privind Fondul pentru mediu, cu modificările și actualizările ulterioare;

Ținând cont de prevederile art.7 alin.(13) din Legea nr. 52/2003 privind transparența decizională în administrația publică, republicată,

În considerarea prevederilor art.17 din contractul de asociere încheiat la data de 02.11.2009 de către toate UAT din județ,

În temeiul prevederilor art.129 alin.(2) lit.”b” și „d” coroborat cu cele ale alin.(4), lit.”c” și alin.(7) lit. „n” precum și ale art.139 alin.(3) lit „c” și art. 196, alin (1), lit. “a” din Ordonanța de Urgență nr.57/2019, privind Codul administrativ,

HOTĂRĂȘTE

Art. 1. . Anexa la HCL nr. 73/25.06.2019, astfel cum a fost modificată prin HCL nr. 198 din 15 decembrie 2020, se modifică și se înlocuiește cu anexa la prezenta;

Art. 2 Se mandatează Primarul Unității Administrativ Teritoriale Luduș să voteze în cadrul Adunării Generale a Asociației de Dezvoltare Intercomunitară Ecolect Mureș nivelul taxei de salubritate pentru anul 2021 aprobat conform art.1 din prezenta hotărâre.

Art. 3. Cu aducerea la îndeplinire a prevederilor prezentei hotărâri se încredințează Asociația de Dezvoltare Intercomunitară “Ecolect Mureș”.

Un exemplar din prezenta hotărâre se comunică:

- Instituției Prefectului – județul Mureș,
- Primarului orașului Luduș,
- Serviciului I.A.D.P.,
- Biroului I.T.L.,
- Asociației de Dezvoltare Intercomunitară “Ecolect Mureș”
- Spre afișare.

Președinte de ședință,
Consilier, Puia Gelu Virgil



Contrasemnează,
Secretar general al UAT,
jr. Giurgea Eugenia

Hotărârea nr. 33. a fost adoptată cu 13 voturi pentru.

Anexa la HCL nr. 33 din 23 februarie 2021

REGULAMENT

DE INSTITUIRE ȘI ADMINISTRARE A TAXEI SPECIALE DE
SALUBRIZARE PENTRU FINANȚAREA SISTEMULUI DE
MANAGEMENT INTEGRAT AL DEȘEURILOR SOLIDE MENAJERE
ȘI SIMILARE ÎN JUDEȚUL MUREȘ

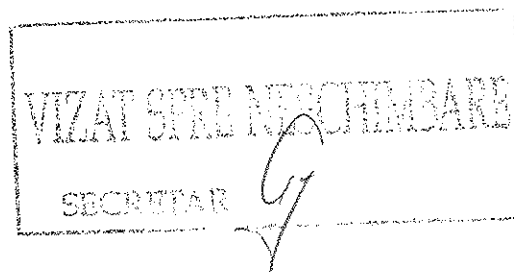

CUPRINS

CAPITOL	TITLU	PAG.
I	DISPOZIȚII GENERALE	3
II	MODALITĂȚI DE STABILIRE A TAXEI SPECIALE DE SALUBRIZARE	3
	II.1 Condiții generale	3
	II.2 Declarații de impunere	4
	II.3 Modalitatea de calcul a taxei speciale de salubritare	7
III	TERMENE ȘI MODALITĂȚI DE PLATĂ A TAXEI SPECIALE DE SALUBRIZARE	10
IV	GESTIONAREA VENITURILOR ȘI CHELTUIELILOR AFERENTE SERVICIULUI DE SALUBRIZARE	11
V	FACILITĂȚI PRIVIND PLATA TAXEI SPECIALE DE SALUBRIZARE	11
VI	SANCTIUNI	12
VII	DISPOZIȚII FINALE	12
VIII	ANEXE	
Anexa 1	Declarația de impunere în vederea stabilirii cuantumului taxei speciale de salubritare datorată de proprietari de imobile persoane fizice (pentru locuința proprie și cele închiriate altor persoane fizice) și de chiriași în <u>locuințe proprietate de stat/UAT</u>	14
Anexa 2	Declarația de impunere în vederea stabilirii cuantumului taxei speciale de salubritare datorată de proprietari de imobile persoane fizice (pentru imobile închiriate persoanelor juridice)	16
Anexa 3	Declarația de impunere în vederea stabilirii cuantumului taxei speciale de salubritare datorată de persoane juridice proprietari de imobile, închiriate persoanelor fizice	18
Anexa 4	Declarația de impunere în vederea stabilirii cuantumului taxei speciale de salubritare datorată de persoane juridice (proprietari de imobile sau care desfășoară activități în imobile închiriate)	20
Anexa 5	Declarația rectificativă de impunere în vederea stabilirii cuantumului taxei speciale de salubritare datorată de proprietari de imobile (pentru locuința proprie și cele închiriate altor persoane fizice) și de chiriași în <u>locuințe proprietate de stat/UAT</u>	24
Anexa 6	Declarația rectificativă de impunere în vederea stabilirii cuantumului taxei speciale de salubritare datorată de utilizatori casnici proprietari de imobile (pentru imobile închiriate persoanelor juridice)	26
Anexa 7	Declarația rectificativă de impunere în vederea stabilirii cuantumului taxei speciale de salubritare datorată de persoane juridice proprietari de imobile, închiriate persoanelor fizice	28
Anexa 8	Declarația rectificativă de impunere în vederea stabilirii cuantumului taxei speciale de salubritare datorată de persoane juridice (proprietari de imobile sau care desfășoară activități în imobile închiriate)	30
Anexa 9	Modalitatea de calcul a taxei speciale de salubritare în cazul persoanelor juridice	34
Anexa 10	Taxele pentru deșeurii menajere și similare, conform Aplicației de finanțare, cu adăugarea contribuțiilor datorate în conformitate cu art. 9 lit c) respectiv lit. p) din OUG 196/2005 cu modificările și completările ulterioare	37
Anexa 11	Tarifele pentru colectarea, transportul și eliminarea deșeurilor provenite de la utilizatorii casnici și non-casnici, generate de activități de amenajare și/sau reabilitare interioară a spațiilor aflate în proprietatea lor, colectarea deșeurilor de la evenimente speciale, a deșeurilor voluminoase la cerere, a deșeurilor verzi și a deșeurilor abandonate, realizate în baza unui contract încheiat direct între operatorul de salubritare și generatorii de deșeurii	39

Capitolul I

DISPOZIȚII GENERALE

Contractul de asociere pentru Proiectul „Sistem de management integrat al deșeurilor în județul Mureș” semnat de către reprezentanții tuturor unităților administrativ teritoriale din județ, asociate în Asociația de Dezvoltare Intercomunitară ECOLECT MURES (ADI Ecolect Mureș), prevede la art. 16 că pentru asigurarea finanțării serviciilor de colectare, transport, sortare, compostare și depozitare părțile convin de comun acord să stabilească, în condițiile legii, taxe speciale în sarcina beneficiarilor acestor servicii (utilizatori casnici și non casnici).

Instituirea taxei speciale de salubritate ca mecanism de finanțare a Sistemului de Management Integrat al Deșeurilor Solide din județul Mureș (SMIDS Mureș) este prevăzută în Cererea de finanțare și Analiza Instituțională, anexe ale Contractului de finanțare nr. 99065 din 30.06.2010 pentru proiectul SMIDS Mureș.

Metodologia de calcul, instituire și administrare a taxei speciale pentru serviciul de salubritate are la baza următorul cadru legal:

- Legea nr.273/2006 privind finanțele publice locale, cu modificările și completările ulterioare, art. 30;
- Legea nr. 227/2015 privind Codul Fiscal, cu modificările și completările ulterioare, prevede la art. 454 lit. g) și art. 484;
- Legea serviciului de salubritate a localităților nr. 101/2006, republicată în 2014, cu modificările și completările ulterioare la articolele 25, 26 și 27;
- Legea 249/2015 privind modalitatea de gestionare a ambalajelor și a deșeurilor de ambalaje cu modificările și completările ulterioare (ultimele prin Legea 31/2019 pentru aprobarea cu modificări a OUG 74/2018);
- OUG nr. 196 /2005 actualizată , privind Fondul pentru mediu, cu modificările și actualizările ulterioare (ultimele prin Legea 31/2019 pentru aprobarea cu modificări a OUG 74/2018);
- ORDIN nr.578 din 6 iunie 2006 al ministrului mediului și gospodăririi apelor pentru aprobarea Metodologiei de calcul al contribuțiilor și taxelor datorate la Fondul pentru mediu;
- Legea nr. 211/2011 a deșeurilor, cu modificările și actualizările ulterioare (ultimele prin Legea 31/2019 pentru aprobarea cu modificări a OUG 74/2018);
- Legea 207/2015 privind Codul de procedură fiscală, cu modificările și actualizările ulterioare.

Capitolul II

MODALITĂȚI DE STABILIRE A TAXEI SPECIALE DE SALUBRITATE

II.1. CONDIȚII GENERALE

Articolul I

(1) Pe teritoriul administrativ al Județului Mureș, se instituie taxa specială de salubritate pentru susținerea, din veniturile realizate prin aplicarea ei și prin utilizarea integrală a acestora, a următoarelor activități ale serviciului de salubritate:

- i. colectarea separată și transportul separat al deșeurilor municipale și al deșeurilor similare (provenind din activități comerciale din industrie și instituții), inclusiv fracții, colectate

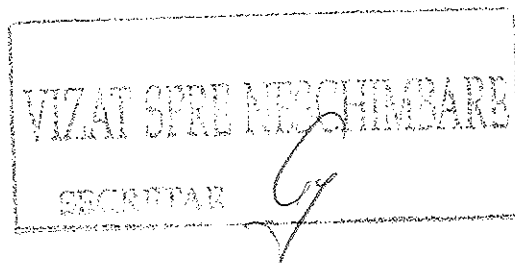

- separat, fără a aduce atingere fluxului de deșeuri de echipamente electrice și electronice, baterii și acumulatori; sunt incluse aici și deșeurile periculoase din deșeurile menajere și deșeurile voluminoase colectate în cadrul campaniilor de colectare;
- ii. operarea/administrarea stațiilor de transfer zonale pentru deșeurile municipale și deșeurile similare;
 - iii. sortarea/transferul deșeurilor municipale și deșeurilor similare prin Stațiile zonale, tratarea deșeurilor biodegradabile colectate separat prin Stația de Compostare;
 - iv. tratarea deșeurilor colectate în amestec prin Stația de Tratare Mecanică și Biologică;
 - v. administrarea Depozitului zonal de deșeuri
 - vi. dezvoltarea infrastructurii tehnico edilitare aferente serviciului de salubritate

Articolul 2

- (1) Taxa specială de salubritate se plătește de către beneficiarii serviciului public de salubritate, proprietarii imobilelor, persoane fizice sau juridice, situate pe raza tuturor UAT-urilor din județul Mureș, pentru toate activitățile de salubritate menționate la Articolul 1;
- (2) Prin excepție de la alin.(1), în cazul imobilelor proprietate de stat/UAT, beneficiarul serviciului este chiriașul/concesionarul/locatorul/administratorul, etc.;
- (3) Valoarea taxei speciale se stabilește anual și se aprobă prin hotărâre a Consiliului Local al fiecărui UAT membru al ADI Ecolect Mureș;
- (4) Urmărirea și încasarea taxei speciale se face de către compartimentul desemnat de către Primăria fiecărui UAT, în acest scop.

II.2 DECLARAȚII DE IMPUNERE

Articolul 3

- (1) În vederea calculării taxei speciale de salubritate, proprietarii imobilelor au obligația depunerii:
 - a) Declarației de impunere, dată pe propria răspundere, conform anexelor 1-4 la prezentul regulament, în cazul în care nu a fost depusă nici o declarație începând cu anul 2019, precum și în cazul achiziționării unui imobil;
 - b) Declarației rectificative, conform anexelor 5-8 la prezentul regulament, în cazul în care au apărut modificări în componența familială față de precedenta declarație, sau în cazul în care au apărut modificări în structura organizatorică a entității;
- (2) Până la depunerea Declarației de impunere pentru primul an – ce trebuie dată în termen maxim 6 luni de la data instituirii taxei, în vederea calculării sumelor de plată pentru activitatea de salubritate, proprietarii imobilelor cu destinație de locuința, persoane fizice, vor plăti sumele aferente serviciilor de salubritate pentru 3 persoane aflate în același spațiu de locuit sau conform evidențelor primăriei (în cazul existenței unor asemenea evidențe).
- (3) În cazul în care nu intervin modificări în ceea ce privește numărul de persoane declarate sau modificări pe parcursul desfășurării activității, nu este necesară depunerea de noi declarații.
- (4) Declarațiile de impunere se depun în termen de 30 de zile de la dobândirea proprietății, de la începerea activității sau a modificării bazei de taxare.

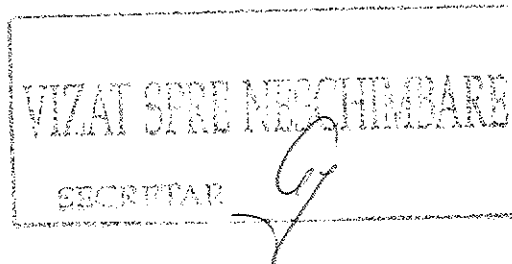

Articolul 4

- (1) Utilizatorii casnici care sunt proprietari de imobile cu destinație locuință de pe teritoriul administrativ al Județului Mureș, au obligația depunerii declarației pentru stabilirea cuantumului taxei speciale de salubritate (Anexa 1). Declarația se depune pentru fiecare unitate locativă deținută, fie că este locuită de proprietar, fie că este închiriată altor persoane fizice.
- (2) În cazul imobilelor proprietatea persoanelor fizice, care sunt închiriate persoanelor juridice, obligația de a declara și a achita taxa de salubritate revine proprietarului imobilului. Se va depune Declarația de impunere (Anexa 2) pentru fiecare imobil deținut. În plus, se va depune și Anexa 4 pentru fiecare persoană juridică care a închiriat imobilul sau părți din acesta.
- (3) În cazul imobilelor proprietatea persoanelor fizice sau juridice, ce sunt utilizate pentru desfășurarea de profesii liberale (cabinete de avocatură, birouri de expertiză, birouri notariale, birourile executorilor judecătorești, cabinete medicale, etc.), obligația de a declara și achita taxa revine proprietarului imobilului. Persoanele ce desfășoară profesii liberale sunt asimilați utilizatorilor casnici, datorând taxa specială de salubritate în cuantumul stabilit pentru persoanele fizice în funcție de numărul de membrii sau angajați ce desfășoară profesia respectivă. Se va depune Declarația de impunere (Anexa 1) sau, după caz Declarația de impunere (Anexa 3).
- (4) În cazul imobilelor proprietatea persoanelor juridice, cu destinația de locuință, care sunt închiriate persoanelor fizice, obligația de a declara și achita taxa de salubritate revine proprietarului imobilului. Se va depune Declarația de impunere (Anexa 3) pentru fiecare imobil.
- (5) În cazul imobilelor proprietatea persoanelor juridice care sunt concesionate, închiriate, date în administrare ori în folosință altor persoane juridice, obligația de a declara și achita taxa de salubritate revine proprietarului imobilului. Se va depune Declarația de impunere (Anexa 2) și Declarația de impunere (Anexa 4) pentru fiecare imobil.
- (6) În cazul imobilelor proprietatea unor persoane juridice aflate sub incidența Legii nr. 85/2014 privind procedurile de prevenire a insolvenței și de insolvență, cu modificările și completările ulterioare, concesionate, închiriate, date în administrare ori în folosință altor entități de drept public sau privat, obligația de a declara și achita taxa de salubritate revine concesionarului, locatarului, titularului dreptului de administrare sau de folosință. Titularul obligației va depune Declarația (Anexa 4) pentru fiecare imobil, împreună cu Declarația (Anexa 2) completată de proprietar.
- (7) În cazul imobilelor proprietate de stat/UAT, concesionate, închiriate, date în administrare ori în folosință, după caz, oricăror entități, obligația de a declara și achita taxa de salubritate revine concesionarilor, locatarilor, titularilor dreptului de administrare sau de folosință, după caz. În cazul în care persoanele de drept public concesionari, locatari, titulari ai dreptului de administrare sau de folosință transmit ulterior altor persoane dreptul de concesiune, închiriere, administrare sau folosință a clădirii, prima entitate care nu este de drept public care a primit dreptul de concesiune, închiriere, administrare sau folosință are obligația de a declara și achita taxa specială de salubritate. În cazul utilizatorilor casnici se va depune Declarația conform Anexei 1, iar în cazul utilizatorilor non-casnici se va depune Declarația conform Anexei 4.
- (8) Pentru imobilele care sunt locuite temporar (case de vacanță, apartamente sau imobile locuite temporar, "spații cu destinația de locuință, care nu sunt locuite", etc) și nu sunt imobile de domiciliu sau reședință, obligația de a declara revine proprietarului, taxa lunară fiind calculată luându-se în considerare o singură persoană. Declarația de impunere se depune pentru fiecare unitate locativă deținută (Anexa 1).

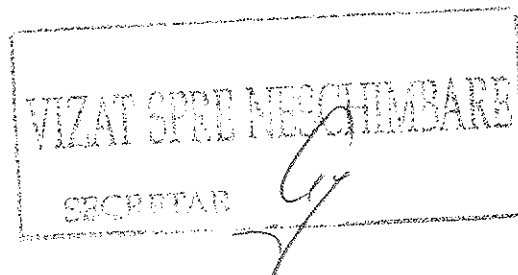

- (9) Utilizatorii non-casnici au obligația depunerii declarației pentru stabilirea cuantumului taxei speciale de salubritate (Anexa 4) pentru sediul și toate punctele de lucru în care desfășoară activități (economice sau de altă natură) pe teritoriul administrativ al Județului Mureș. Declarația de impunere se depune pentru fiecare imobil.
- (10) Obligația depunerii Declarației de impunere pentru stabilirea cuantumului taxei și a achitării acesteia revine reprezentantului legal al persoanei juridice.
- (11) Declarațiile pentru stabilirea cuantumului taxei speciale de salubritate se depun în două exemplare însoțite de copie după actul de identitate/de înființare, la Direcția/Compartimentul/Persoana responsabilă pentru Taxe și Impozite din cadrul Primăriei municipiului/orașului/comunei pe raza căreia persoanele fizice/juridice au domiciliul/reședința/sediul/dețin proprietatea.
- (12) Ca urmare a depunerii declarației, beneficiarii serviciului, conform art. 2, vor primi decizia de impunere în care se va specifica valoarea taxei de salubritate datorată pentru anul în curs. Cuantumul taxei de salubritate se va publica la sediul fiecărei primării din Județul Mureș, pe site-ul acesteia și/sau în mass-media locală.
- (13) În cazul neprimirii deciziei de impunere până la finele primului trimestru, obligația de plată subzistă, utilizatorii casnici și non-casnici având obligația de a consulta site-ul/avizierul fiecărei primării din Județul Mureș.
- (14) Declarațiile pentru stabilirea cuantumului taxei speciale de salubritate pot fi modificate, la cerere, pe parcursul anului, prin depunerea unor declarații rectificative, întocmite conform Anexelor 5-8.
- (15) Declarațiile rectificative se depun în termen de 30 de zile de la data apariției oricărei modificări a datelor declarației inițiale, urmând ca modificarea taxei de salubritate să se efectueze în maximum 30 zile calendaristice de la data depunerii declarației rectificative.
- (16) Pentru utilizatorii casnici care locuiesc la bloc, Declarația de impunere și Declarațiile rectificative pot fi depuse și la Asociația de proprietari de care aparțin, în baza contractului/protocolului de colaborare încheiat de Primăria localității în care se afla Asociația, cu Asociația, urmând ca aceasta din urmă să le înainteze la Primărie în maxim 3 zile.

Articolul 5

- (1) În cazul nedeunerii declarației pentru stabilirea cuantumului taxei speciale de salubritate, obligația de plată va fi stabilită din oficiu de către fiecare UAT, fiind stabilite valori de corecție conform prevederilor legale în vigoare referitoare la sancțiunile ce se impun celor care nu detin un contract de salubritate.
- (2) Stabilirea din oficiu a taxei speciale de salubritate se face prin emiterea unor decizii de impunere emise în condițiile Codului de Procedură Fiscală.
- (3) Proprietarii care declară că un anumit imobil este nelocuit/nefuncțional, vor datora taxa de salubritate pentru imobilul respectiv pentru o persoană.

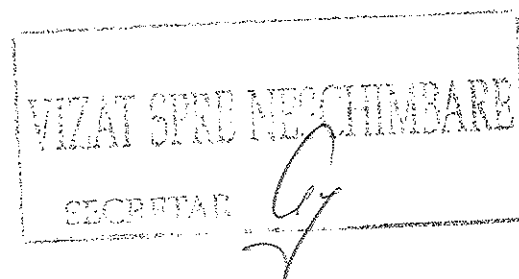

II.3. MODALITATEA DE CALCUL A TAXEI SPECIALE DE SALUBRIZARE

Articolul 6

- (1) Conform proiectului SMIDS Mureș, taxa de salubritate este stabilită pentru:
 - a) - persoane fizice (populație/utilizatori casnici)
 - b) - persoane juridice (agenți economici/utilizatori non-casnici)
 - (2) Taxa de salubritate pentru persoanele fizice este diferențiată în funcție de mediul în care locuiesc: mediul urban și mediul rural;
 - (3) Taxa de salubritate pentru persoanele juridice este unică, indiferent de mediul în care își desfășoară activitatea,
 - (4) Taxa de salubritate include două componente principale :
 - i. Componenta locală
 - ii. Componenta județeană
- i. Componenta locală, care este colectată de fiecare UAT și rămâne la dispoziția acestuia, cu următoarele subcomponente:**
- a) **TLO - Componenta locală de operare** (destinată pentru plata costurilor de operare și întreținere a activităților de colectare separată, transport separat, transfer separat și transport separat după transfer, dacă acesta din urmă este efectuat de operatorul zonal de colectare și este stabilită pe baza tarifelor propuse în conformitate cu contractele încheiate cu operatorii;
 - b) **TLC - Componenta locală corespunzătoare contribuției de nerealizare a obiectivelor de reducere a cantităților de deșuri încredințate spre depozitare finală** stabilită în OUG 196/2005 cu modificările și completările ulterioare la Art. 9 litera p) și având valorile cuprinse în Anexa 7 din Legea 211/2011 a deșeurilor.
- ii. Componenta județeană, care se colectează de fiecare UAT și se transferă către Consiliul Județean Mureș, cu următoarele subcomponente:**
- a) **TJO - Componenta județeană de operare**, (destinată pentru plata operatorilor desemnați ai infrastructurii județene de gestionare a deșeurilor realizate prin proiectul SMIDS Mureș - respectiv a operatorului stației de sortare, transfer, compostare de la Cristești, a operatorului stației de tratare mecanico-biologică de la Sînpaul, a operatorului depozitului zonal Sînpaul și pentru transportul de la stațiile de transfer zonale, după caz), stabilită în baza tarifelor propuse în conformitate cu Contractele încheiate cu Operatorii stațiilor de tratare (respectiv cu operatorul stației de sortare, transfer, compostare și operatorul stației TMB) și a Operatorului depozitului de deșuri nepericuloase;
 - b) **TJI - Componenta județeană de înlocuire și dezvoltare**, care corespunde recuperării uzurii morale și fizice a elementelor infrastructurii, precum și finanțării obiectivelor de dezvoltare aprobate;
 - c) **TJC - Componenta județeană corespunzătoare contribuției pentru economia circulară** datorată la Fondul de mediu potrivit prevederilor de la art. 9 litera c) din OUG 196/2005 cu modificările și completările ulterioare și având valorile stabilite în Anexa 2 a OUG 196/2005.

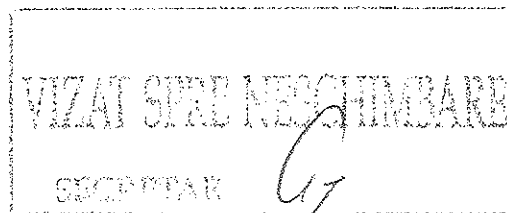

Articolul 7

- (1) Nivelul taxei speciale de salubritate pentru anul 2021, este prezentat în tabelul de mai jos. Detalii referitoare la structura pe componente a sistemului de taxe-anul 2021, sunt prezentate în Anexa 10

TAXA DE SALUBRIZARE PE ANUL 2021			
Specificație	Unitate de măsură	costuri operare si întreținere SMIDS	costuri operare si întreținere SMIDS
Taxa utilizatori casnici din mediul urban	lei/[pers/luna]	10,27	12,22
Taxa utilizatori casnici din mediul rural	lei/[pers/luna]	5,09	6,05
Taxa utilizatori non-casnici	lei/tona	530,66	631,49

- (2) Taxa specială de salubritate se recalculează de către ADI Ecolect / Consiliului Județean Mureș și se aprobă conform prevederilor legale în vigoare, în funcție de actualizările/modificările intervenite în structura componentelor acestei taxe.

Nivelul anual al taxei se va stabili luându-se în calcul următoarele elemente:

- datele colectate și centralizate de către ADI Ecolect Mureș, din rapoartele operatorilor prevăzute în contractele de operare aferente SMIDS Mureș cu privire la cantitățile de deșuri provenite de la utilizatorii casnici și de la utilizatorii non-casnici (măsurate prin cântărire în cadrul fiecărui flux separat de deșuri);
- datele cu privire la compoziția deșeurilor, rezultate din analizele prevăzute în contractele de operare;
- populația județului Mureș;
- situația utilizatorilor non-casnici din județul Mureș;
- Metoda de calcul folosită Analiza economică și financiară, din Aplicația de Finanțare;
- tarifele pe categorii și tipuri de deșuri și pe activități specifice distincte din cadrul SIMDS Mureș;
- contribuțiile la Fondul de mediu, actualizate conform OUG 196/2005 cu modificările și completările ulterioare;
- Obiectivele actualizate în fiecare an, în baza prevederilor din Legea 211/2011 a deșeurilor și Legea 249/2015 privind modalitatea de gestionare a ambalajelor și a deșeurilor de ambalaje, cu modificările și completările ulterioare.
- veniturile rezultate din vânzarea deșeurilor reciclabile de la stațiile de sortare și vânzarea compostului precum și cele obținute de la OIREP-uri (Organizațiile care Implementează Răspunderea Extinsă a Producătorilor) raportate la cantitatea de deșuri reciclabile valorificate;

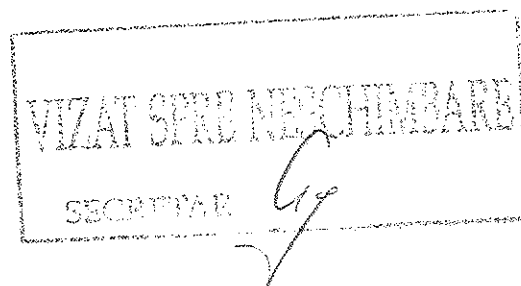

- j) Veniturile suplimentare rezultate din activitățile de eliminare prin depozitare a deșeurilor stradale, industriale nepericuloase, a nămolurilor de la Stațiile de tratare a apelor Uzate, a deșeurilor rezultate din lucrări de reabilitare și reparații ale locuințelor, alte altor deșeuri nepericuloase conforme cu prevederile legale privind depozitele de deșeuri nepericuloase;
- k) Veniturile din redevențe, penalități, alte venituri.

Articolul 8

- (1) Taxa specială se exprimă în următoarele unități de măsură:
 - a) pentru utilizatorii casnici, atât din mediul rural, cât și din mediul urban: [(lei/persoana/lună)];
 - b) pentru utilizatorii non-casnici: [(lei/t)].

Articolul 9

- (1) Taxa specială de salubritate nu poate depăși, decât în mod temeinic justificat, în baza unui studiu de fundamentare adecvat și cu luarea în considerare a modelului de analiză financiară din Analiza cost-beneficiu aferentă Aplicației de finanțare, nivelul maxim prevăzut în Planul de evoluție a tarifelor, anexă a Contractului de finanțare nr. 99065 din 30.06.2010. Planul tarifar inițial este cuprins în Anexa 10.
- (2) La stabilirea taxei speciale se va considera asigurarea suportabilității de către utilizatori, așa cum aceasta a fost definită în Aplicația de finanțare.

Articolul 10

- (1) Colectarea, transportul și eliminarea deșeurilor provenite de la utilizatorii casnici și non-casnici, generate de activități de amenajare și/sau reabilitare interioară și/sau exterioară a spațiilor aflate în proprietatea lor, precum și a deșeurilor voluminoase la cerere se va realiza în baza unui contract încheiat direct între operatorul de salubritate și generatorii de deșeuri.

Colectarea deșeurilor de la evenimente speciale, a deșeurilor depozitate pe terenuri private, etc., se va realiza pe baza unui contract încheiat între operatorul de salubritate și generatorii de deșeuri, sau/și UAT.
- (2) Pentru aceste activități se va plăti un tarif stabilit de către autoritatea publică locală pe raza căruia se generează deșeurile, calculat pe baza tarifului operatorului de salubritate și care va corespunde prevederilor din Contractele de delegare semnate.
- (3) Operatorii licențiați pentru desfășurarea activității de colectare separată și transport separat al deșeurilor, cu excepția deșeurilor periculoase cu regim special, au obligația să colecteze deșeurile abandonate și, în cazul în care producătorul/deținătorul de deșeuri este necunoscut, cheltuielile legate de curățarea și refacerea mediului, precum și cele de transport, valorificare, recuperare/reciclare, eliminare sunt suportate de către autoritatea administrației publice locale.
- (4) Tarifele de colectare vor fi cele din contractele de colectare separată și de transport și depozitare la depozitul zonal. După identificarea producătorului/deținătorului de deșeuri, acesta este obligat să suporte atât cheltuielile efectuate de autoritatea administrației publice locale, cât și sancțiunile contravenționale.

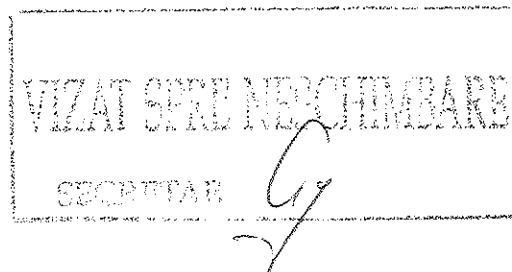

Articolul 11

- (1) Taxa specială de salubritate se actualizează/modifică și se aprobă până la 31 decembrie al anului în curs, pentru anul următor.
- (2) Este posibilă actualizarea/modificarea și atunci când circumstanțele o impun. Actualizarea și modificarea se realizează cu aplicarea prevederilor legale în vigoare, în condițiile stabilite în Ordinul 109/2007 al Președintelui ANRSC și cu considerarea tuturor clauzelor prevăzute în contractele de delegare atribuite privind modificarea tarifelor de operare.

Capitolul III

TERMENE ȘI MODALITĂȚI DE PLATĂ A TAXEI SPECIALE DE SALUBRITATE

Articolul 12

- (1) Taxa specială de salubritate se datorează anual cu termen de plată semestrial, până la 31.03 pentru lunile ianuarie-iunie ale anului respectiv și până la data de 30.09 ale anului respectiv pentru lunile iulie-decembrie;
- (2) În cazul în care intrarea în vigoare a taxei se produce între intervalele precizate mai sus, prima plată a taxei se datorează la termenul imediat următor, pentru întreaga perioadă cuprinsă între momentul intrării în vigoare a taxei și termenul imediat următor;
- (3) Cu titlu de excepție, utilizatorii casnici și non-casnici care au dobândit/finalizat imobile după data depunerii declarației prevăzută la art. 3 alin. 1 din Regulament, au obligația depunerii declarației în termen de 30 de zile de la data dobândirii/finalizării și datorează taxa specială de salubritate începând cu data de întâi a lunii care urmează lunii în care au dobândit/finalizat imobilul;
- (4) Taxa se calculează/datorează proporțional cu numărul lunilor rămase din anul în curs;
- (5) Neplata taxei la termenele stabilite, respectiv întârzierea la plată atrage după sine calculul și plata majorărilor de întârziere în conformitate cu legislația fiscală incidentă;
- (6) Taxă specială de salubritate plătită în plus se deduce sau se restituie, după caz, în conformitate cu legislația fiscală incidentă;
- (7) Pentru recuperarea sumelor datorate cu titlu de taxă specială de salubritate se aplică măsurile de urmărire și executare silită în conformitate cu legislația fiscală incidentă;
- (8) Taxa specială de salubritate se încasează prin casierii UAT-urilor, în conturile indicate de acestea, sau prin alte modalități stabilite de UAT-urile membre ale ADI Ecolect (la oficiile poștale de pe raza județului Mureș);
- (9) Taxa de salubritate se colectează începând cu data comunicării deciziilor de impunere transmise fiecărui beneficiar/utilizator.

Articolul 13

- (1) Cetățenilor care lipsesc din localitate cel puțin 90 de zile consecutive dintr-un an calendaristic și probează acest fapt cu documente justificative de tip viză de flotant, contracte de muncă în străinătate sau alte documente justificative, li se va recalcula taxa de salubritate datorată;
- (2) În cazuri de deces/înstrăinare a imobilului/radiere a societății, taxa de salubritate va fi sistată sau valoarea ei va fi modificată, începând cu data de întâi a lunii următoare celei în care se vor depune în acest sens documente justificative.

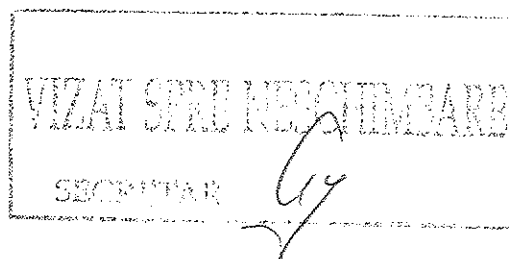

În cazurile de deces, depunerea acestor documente justificative, precum și întocmirea și depunerea Declarației rectificative, poate fi făcută de către un alt membru al familiei, și în perioada premergătoare finalizării procedurilor legale succesoriale pentru imobilul respectiv. În toate celelalte cazuri aceste demersuri vor fi făcute de către proprietarul bunului înstrăinat, sau de către reprezentantul legal al agentului economic care a fost radiat din Registrul Comerțului.

Capitolul IV

GESTIONAREA VENITURILOR ȘI A CHELTUIELILOR AFERENTE SERVICIULUI DE SALUBRIZARE

Articolul 14

- (1) Fiecare UAT, are obligația să colecteze taxa specială stabilită pentru serviciul de salubritate conform cu cele precizate anterior;
- (2) Plata contravalorii activităților de salubritate prestate la nivel local, se realizează de către fiecare UAT, în conformitate cu mecanismele și procedurile de plată stipulate în contractele de colectare semnate, în baza avizului pentru cantități dat de către ADI Ecolect;
- (3) Plata contravalorii activităților de salubritate prestate la nivel județean se realizează de către Consiliul Județean Mureș, în conformitate cu mecanismele și procedurile de plată stipulate în contractele de delegare prin concesiune semnate, în baza avizului dat de către ADI Ecolect;
- (4) Plata contribuției pentru economie circulară (CEC), către Fondul de Mediu anual, se face de către Consiliul Județean Mureș lunar, până cel târziu în data de 25 ale lunii următoare celei pentru care este datorată plata, în baza certificatelor emise de ADI Ecolect, elaborate în conformitate cu datele măsurate cuprinse în Rapoartele lunare;
- (5) Plata contribuției pentru nerealizarea obiectivelor de reducere (CNOR) a cantităților de deșuri eliminate prin depozitare se face anual de către fiecare UAT în parte, în baza certificatelor emise de către ADI Ecolect Mureș, în conformitate cu datele măsurate și verificate (cuprinse în rapoartele lunare/anuale);

Capitolul V

FACILITĂȚI PRIVIND PLATA TAXEI SPECIALE DE SALUBRIZARE

Articolul 15

- (1) Consiliile locale pot acorda scutiri sau reduceri la plata taxei speciale de salubritate, conform prevederilor actelor normativ – fiscale, fiind scutite de la plata taxei speciale de salubritate următoarele categorii de persoane fizice :
 - Veteranii de război; vădulele de război și vădulele neresătorite ale veteranilor de război;
 - Persoanele fizice prevăzute la art. 1 al Decretului – Lege nr. 118/1990 republicat, cu modificările și completările ulterioare, și persoanele fizice prevăzute la art.1 din ordonanța Guvernului nr. 1051999, aprobată cu modificări și completări prin Legea nr.189/2000 cu modificările și completările ulterioare;
 - Persoane cu handicap grav sau accentuat, persoana încadrată în gradul I de invaliditate.

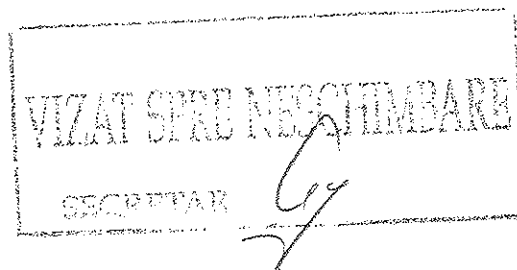

Capitolul VI SANCTIUNI

Articolul.16

- (1) Declarațiile de impunere/declarațiile rectificative depuse după expirarea termenelor stabilite, declarațiile incomplete și/sau neconforme cu datele reale se sancționează în condițiile legii
- (2) Stabilirea taxei speciale de salubritate în baza declarațiilor se va face sub rezerva verificării ulterioare. În cazul declarării unor date eronate sau false privind numărul de persoane sau a altor informații necesare calculării taxei, obligația de plată se va stabili retroactiv, începând cu data la care taxa a fost datorată, pe baza datelor furnizate de asociațiile de proprietari, de Serviciul public comunitar local de evidență a persoanelor Mureș, declararea neconformă cu realitatea atrage răspunderea contravențională sau penală după caz.
- (3) Neplata taxei la termenele stabilite, respectiv întârzierea la plată, atrage după sine calculul și plata majorărilor de întârziere, precum și aplicarea măsurilor de executare silită prevăzute de legislația în vigoare.

Capitolul VII DISPOZIȚII FINALE

Articolul 17

- (1) În conformitate cu art. 30 din Legea nr. 273/2006 cu modificările și completările ulterioare privind finanțele publice locale, prezentul Regulament se aprobă de către toate unitățile administrativ teritoriale din județul Mureș.
- (2) Anexele 1-11 fac parte integrantă din prezentul regulament.

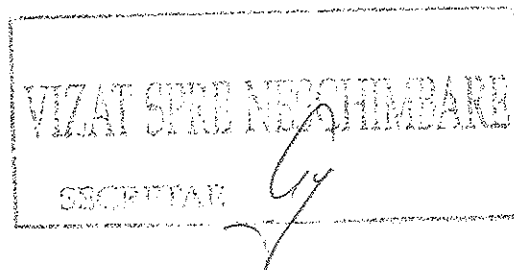

Capitolul VIII

ANEXE

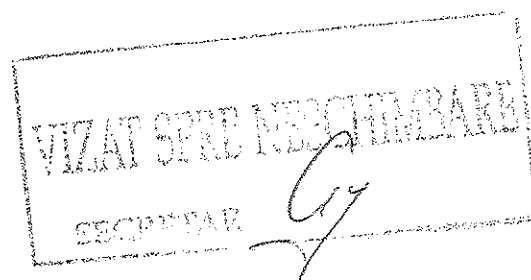

ANEXA 1 – Declarația de impunere în vederea stabilirii cuantumului taxei speciale de salubritate datorată de proprietari de imobile persoane fizice (pentru locuința proprie și cele închiriate altor persoane fizice/persoane juridice ce desfășoară profesii liberale) și de concesionari, locatari, titulari ai dreptului de administrare sau de folosință a locuințelor proprietate de stat/UAT

MODEL 01

DECLARAȚIE DE IMPUNERE

în vederea stabilirii cuantumului taxei speciale de salubritate pentru utilizatorii casnici

Subsemnatul(a) _____ având calitate de proprietar/chiriaș, concesionar, locatar, titular al dreptului de administrare sau de folosință (în cazul locuințelor proprietate de stat/UAT) al locuinței situată în localitatea _____, str. _____, nr. ____, bl. ____, sc. ____, ap. ____, domiciliat(ă) în localitatea _____, str. _____, nr. ____, bl. ____, sc. ____, ap. ____, posesor al _____ seria _____, nr. _____, C.N.P. _____, având locul de muncă la/pensionar _____, declar pe proprie răspundere că unitatea locativă are în componență următorii membrii (locatari stabili, chiriași, flotanți):

Numele și prenumele	Calitatea (locatari stabili, chiriași, flotanți)	Cod numeric personal	Observatii

Se vor trece ÎN TABEL datele membrilor de familie/locatarilor, inclusiv cele ale persoanei care completează declarația de impunere (dacă domiciliază la adresa menționată). Pentru locuințele închiriate persoanelor fizice se vor trece datele tuturor persoanelor care locuiesc la adresa menționată.

Declar pe proprie răspundere, cunoscând prevederile art. 326 Cod Penal referitoare la falsul în declarații, că toate datele furnizate în această declarație precum și documentele atașate sunt conforme cu realitatea, totodată îmi exprim acordul ca, unitatea administrativ teritorială Comuna/Oraș/Municipiul _____ să colecteze și să prelucreze datele mele cu caracter personal și a celor declarate de mine (conform Legii nr. 190/2018 privind măsuri de punere în aplicare a Regulamentului (UE) 2016/679 al Parlamentului European și al Consiliului din 27 aprilie 2016 privind protecția persoanelor fizice în ceea ce privește prelucrarea datelor cu caracter personal și privind libera circulație a acestor date.

Totodată, temeiul prelucrării este unul **legal** și are la bază interesul public care rezultă din exercitarea autorității publice cu care este investită unitatea administrativ teritorială.

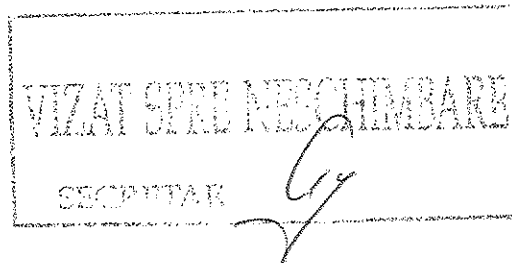

Am fost informat cu privire la valoarea taxei pentru anul (se completează anul pentru care se face declarația).....și a cantității luate în calcul pentru determinarea taxei, de.....kg/pers/lună

Data _____

Semnătura _____

Telefon, adresa e-mail.....

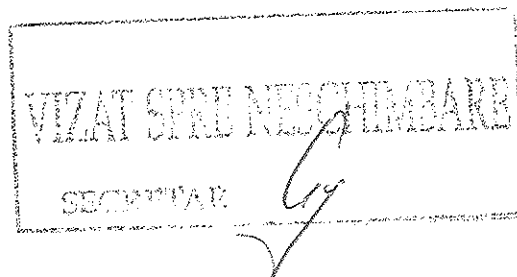

ANEXA 2 – Declarația de impunere în vederea stabilirii cuantumului taxei speciale de salubritate datorată de proprietari de imobile persoane fizice/juridice (pentru imobile închiriate persoanelor juridice)

MODEL 02

DECLARAȚIE DE IMPUNERE

În vederea stabilirii cuantumului taxei speciale de salubritate pentru proprietari de imobile persoane fizice/juridice, pentru imobile închiriate persoanelor juridice (inclusiv PFA-uri, II-uri, etc)

Subsemnatul(a)/subscrisa _____ având calitate de proprietar al imobilului situat în localitatea _____, str. _____, nr. _____, bl. _____, sc. _____, ap. _____, domiciliu/sediu în localitatea _____, str. _____, nr. _____, bl. _____, sc. _____, ap. _____, posesor al _____ seria _____, nr. _____, C.N.P./C.U.I. _____, având locul _____ de _____ muncă _____ la/pensionar _____, declar pe proprie răspundere că imobilul este utilizat de următorii operatori economici (persoane juridice, inclusiv PFA-uri, II-uri, etc):

Denumirea persoanei juridice (inclusiv PFA-uri, II-uri, etc)	Adresa	Domeniul de activitate	Certificat unic de înregistrare la registrul comerțului

Se vor trece ÎN TABEL datele tuturor persoanelor juridice (inclusiv PFA-uri, II-uri, etc) care își desfășoară activitatea la adresa menționată.

Această Declarație va fi însoțită de Declarațiile de impunere pentru fiecare persoană juridică (Model 4) rezidentă la adresa menționată.

Declar pe proprie răspundere, cunoscând prevederile art. 326 Cod Penal referitoare la falsul în declarații, că toate datele furnizate în această declarație precum și documentele atașate sunt conforme cu realitatea, totodată îmi exprim acordul ca, unitatea administrativ teritorială Comuna/Oraș/Municipiul _____ să colecteze și să prelucreze datele mele cu caracter personal și a celor declarate de mine (conform Legii nr. 190/2018 privind măsuri de punere în aplicare a Regulamentului (UE) 2016/679 al Parlamentului European și al Consiliului din 27 aprilie 2016 privind protecția persoanelor fizice în ceea ce privește prelucrarea datelor cu caracter personal și privind libera circulație a acestor date.

Totodată, temeiul prelucrării este unul legal și are la bază interesul public care rezultă din exercitarea autorității publice cu care este investită unitatea administrativ teritorială.

Am fost informat cu privire la valoarea taxei pentru anul (se completează anul pentru care se face declarația).....și a cantității luate în calcul pentru determinarea taxei, de.....kg/an

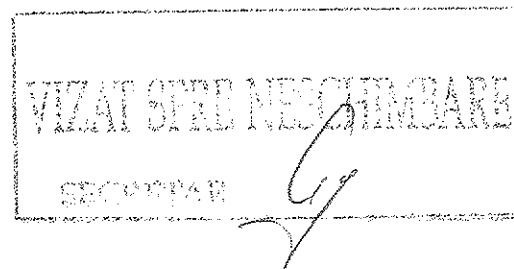

Estimez ca, pentru anul (se completează anul pentru care se face declarația)..... voi genera o
cantitate de.....[kg/an] de deșeuri

Data _____

Semnătura _____

Telefon, adresa e-mail.....

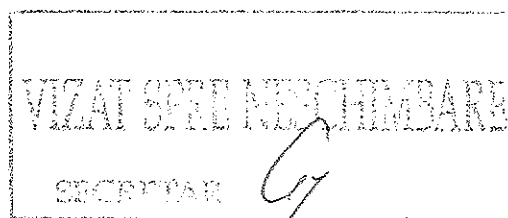

ANEXA 3 – Declarația de impunere în vederea stabilirii cuantumului taxei speciale de salubritate datorată de persoane juridice proprietari de imobile, închiriate persoanelor fizice/persoanelor fizice ce desfășoară profesii liberale

MODEL 03

DECLARAȚIE DE IMPUNERE

în vederea stabilirii cuantumului taxei speciale de salubritate pentru proprietarii de imobile persoane juridice, care închiriază persoanelor fizice//persoanelor fizice ce desfășoară profesii liberale

Subsemnatul/a _____, CNP _____, BI/CI seria _____, nr. _____, domiciliat(ă) în localitatea _____, str. _____, nr. _____, bl. _____, sc. _____, ap. _____, în calitate de reprezentant al _____, cu sediul în _____, str. _____, nr. _____, bl. _____, sc. _____, ap. _____, CUI _____, înregistrată la Registrul Comerțului sub nr. _____, având calitate de proprietar al locuinței situată în localitatea _____, str. _____, nr. _____, bl. _____, sc. _____, ap. _____, declar pe proprie răspundere că unitatea locative are în componență următorii membrii (locatari stabili, chiriași, flotanți):

Numele și prenumele	Calitatea (locatari stabili, chiriași, flotanți)	Cod numeric personal	Observații

Se vor trece ÎN TABEL datele tuturor membrilor de familie/locatarilor.

Declar pe proprie răspundere, cunoscând prevederile art. 326 Cod Penal referitoare la falsul în declarații, că toate datele furnizate în această declarație precum și documentele atașate sunt conforme cu realitatea, totodată îmi exprim acordul ca, unitatea administrativ teritorială Comuna/Oraș/Municipiul _____ să colecteze și să prelucreze datele mele cu caracter personal și a celor declarate de mine (conform Legii nr. 190/2018 privind măsuri de punere în aplicare a Regulamentului (UE) 2016/679 al Parlamentului European și al Consiliului din 27 aprilie 2016 privind protecția persoanelor fizice în ceea ce privește prelucrarea datelor cu caracter personal și privind libera circulație a acestor date.

Totodată, temeiul prelucrării este unul **legal** și are la bază interesul public care rezultă din exercitarea autorității publice cu care este investită unitatea administrativ teritorială.

Am fost informat cu privire la valoarea taxei pentru anul (se completează anul pentru care se face declarația).....și a cantității luate în calcul pentru determinarea taxei, de.....kg/pers/luna

Estimez ca, pentru anul (se completează anul pentru care se face declarația)..... voi genera o cantitate de.....[kg/an] de deșuri

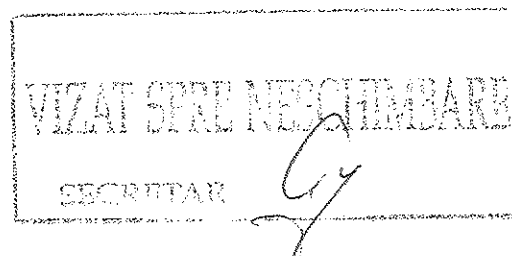

Data _____

Semnătura _____

Telefon, adresa e-mail.....

VIZAT SPRE NESCHIMBARE
SECRETAR 

ANEXA 4 – Declarația de impunere în vederea stabilirii cuantumului taxei speciale de salubritate datorată de persoane juridice (proprietari de imobile sau care desfășoară activități în imobile închiriate)

MODEL 04

DECLARAȚIE DE IMPUNERE

în vederea stabilirii cuantumului taxei speciale de salubritate pentru utilizatori non-casnici (operatori economici, instituții publice, asociații non-profit altele decât asociațiile de proprietari/locatari, PFA, etc)

Subsemnatul _____, CNP _____, BI/CI seria _____, nr. _____, în calitate de reprezentant al _____, cu sediul în _____, str. _____, nr. _____, bl. _____, sc. _____, ap. _____, CUI _____, înregistrată la Registrul Comerțului sub nr. _____, declar pe proprie răspundere că

(se completează în funcție de specificul activității)

Punct _____ de _____ lucru

Selectați specificul activității și completați datele aferente (date anuale):

- **Entități de drept public și privat ce au între 0 și 5 angajați** _____

- o număr de angajați (la data completării) _____

Obs: In cazul entitatilor care nu au niciun angajat, la „nr. De angajati” se va inscrie numarul de administratori rezidenti in imobil

- o cantitate estimata de deșeuri pentru anul (**)..._____ in kg/an

- o domeniul de activitate _____

- **Entități de drept public și privat ce au între 6 și 10 angajați** _____

- o număr de angajati (la data completării) _____

- o cantitate estimata de deșeuri pentru anul _____ in kg/an

- o domeniul de activitate _____

- **Entități de drept privat ce desfășoară orice alte activități cu excepția comerțului** _____

- o număr de angajati (la data completării) _____

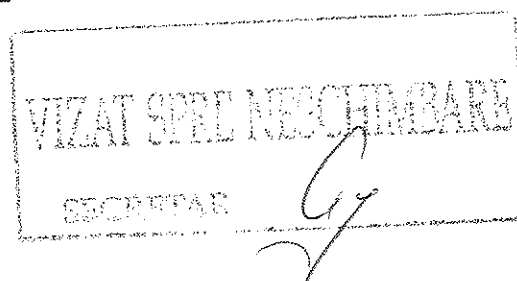

○ cantitate estimata de deșeuri pentru anul (**),..... in kg/an

○ număr de recipiente de colectare deșeuri reziduale / capacitate recipient (litri)*

○ număr de recipiente de colectare deșeuri de hârtie/carton /capacitate recipient (litri)*

○ număr de recipiente de colectare deșeuri de plastic/metal /capacitate recipient (litri)*

○ număr de recipiente de colectare deșeuri de sticlă /capacitate recipient (litri)*

- **Entități de drept public**

○ număr de angajați (la data completării)

○ cantitate estimata de deșeuri pentru anul(**) in kg/an

○ număr de recipiente de colectare deșeuri reziduale / capacitate recipient (litri)*

○ număr de recipiente de colectare deșeuri de hârtie/carton /capacitate recipient (litri)*

○ număr de recipiente de colectare deșeuri de plastic/metal /capacitate recipient (litri)*

○ număr de recipiente de colectare deșeuri de sticlă /capacitate recipient (litri)*

- **Unitate de vânzare cu amănuntul/angrô**

○ număr angajați (la data completării)

○ cantitate estimata de deșeuri pentru anul (**) in kg/an

○ număr de recipiente de colectare deșeuri reziduale / capacitate recipient (litri)*

○ număr de recipiente de colectare deșeuri de hârtie/carton /capacitate recipient (litri)*

○ număr de recipiente de colectare deșeuri de plastic/metal /capacitate recipient (litri)*

○ număr de recipiente de colectare deșeuri de sticlă /capacitate recipient (litri)*

- **Unitate de învățământ (creșă, gradiniță, școală, liceu, universitate)**

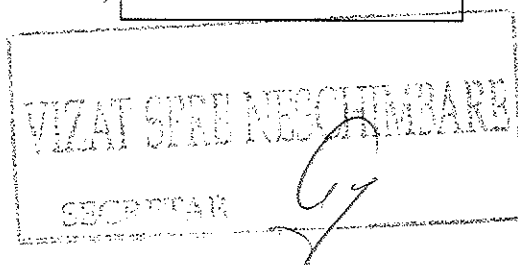

- număr angajați (la data completării)
- număr copii/elevi/studenti (la data completării)
- cantitate estimată de deșeuri pentru anul(**) in kg/an

- număr de recipiente de colectare deșeuri reziduale / capacitate recipient (litri)*
- număr de recipiente de colectare deșeuri de hârtie/carton /capacitate recipient (litri)*
- număr de recipiente de colectare deșeuri de plastic/metal /capacitate recipient (litri)*
- număr de recipiente de colectare deșeuri de sticlă /capacitate recipient (litri)*

- **Unitate sanitară fără paturi**
- număr angajați (la data completării)
- cantitate estimată de deșeuri pentru anul (**)..... in kg/an

- număr de recipiente de colectare deșeuri reziduale / capacitate recipient (litri)*
- număr de recipiente de colectare deșeuri de hârtie/carton /capacitate recipient (litri)*
- număr de recipiente de colectare deșeuri de plastic/metal /capacitate recipient (litri)*
- număr de recipiente de colectare deșeuri de sticlă /capacitate recipient (litri)*

- **Unitate sanitară cu paturi**
- număr angajați (la data completării)
- număr total de zile de spitalizare din anul anterior
- cantitate estimată de deșeuri pentru anul (*)..... in kg/an

- număr de recipiente de colectare deșeuri reziduale / capacitate recipient (litri)*
- număr de recipiente de colectare deșeuri de hârtie/carton /capacitate recipient (litri)*
- număr de recipiente de colectare deșeuri de plastic/metal /capacitate recipient (litri)*
- număr de recipiente de colectare deșeuri de sticlă /capacitate recipient (litri)*

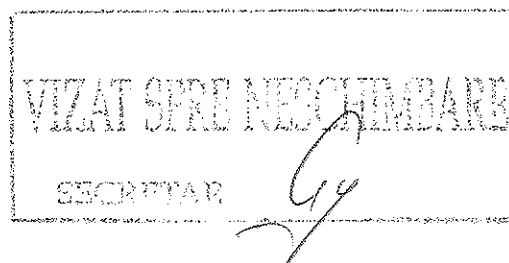

-
- **Restaurant, bar, hotel, pensiune, cantină, cofetarie sau altă unitate de alimentație publică** sau a
căror activitate este înregistrată în grupele CAEN 561 - Restaurante, 563 - Baruri și alte activități de
servire a băuturilor și 932 - Alte activități recreative și distractive

- o număr angajați (la data completării)
- o cantitate estimată de deșeuri pentru anul (**),..... în kg/an
- o număr de recipiente de colectare deșeuri reziduale / capacitate recipient (litri)*
- o număr de recipiente de colectare deșeuri de hârtie/carton /capacitate recipient (litri)*
- o număr de recipiente de colectare deșeuri de plastic/metal /capacitate recipient (litri)*
- o număr de recipiente de colectare deșeuri de sticlă /capacitate recipient (litri)*
- o număr de recipiente de colectare deșeuri biodegradabile /capacitate recipient (litri)*

* se vor înscrie numărul x capacitatea recipientelor necesari – 120 litri, 240 litri sau 1100 litri

** se va înscrie anul pentru care se face declarația de impunere

Datele se vor raporta pentru anul în curs sau anul anterior raportării, în funcție de specificul activității.

Declar pe proprie răspundere, cunoscând prevederile art. 326 Cod Penal referitoare la falsul în declarații, că toate datele furnizate în această declarație precum și documentele atașate sunt conforme cu realitatea, totodată îmi exprim acordul ca, unitatea administrativ teritorială Comuna/Oraș/Municipiul _____ să colecteze și să prelucreze datele mele cu caracter personal și a celor declarate de mine (conform Legii nr. 190/2018 privind măsuri de punere în aplicare a Regulamentului (UE) 2016/679 al Parlamentului European și al Consiliului din 27 aprilie 2016 privind protecția persoanelor fizice în ceea ce privește prelucrarea datelor cu caracter personal și privind libera circulație a acestor date. Totodată, temeiul prelucrării este unul legal și are la bază interesul public care rezultă din exercitarea autorității publice cu care este investită unitatea administrativ teritorială.

Am fost informat cu privire la valoarea taxei pentru anul (se completează anul pentru care se face declarația).....și a cantității luate în calcul pentru determinarea taxei, de.....kg/an

Data _____

Semnătura _____

Telefon/fax Adresa e-mail.....

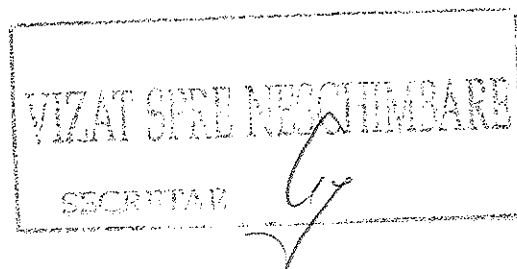

ANEXA 5 – Declarația rectificativă de impunere în vederea stabilirii cuantumului taxei speciale de salubritate datorată de proprietari de imobile persoane fizice (pentru locuința proprie și cele închiriate altor persoane fizice/persoane fizice ce desfășoară profesii liberale) și de concesionari, locatari, titulari ai dreptului de administrare sau de folosință locuințelor proprietate de stat/UAT

MODEL 05

DECLARAȚIE RECTIFICATIVĂ DE IMPUNERE

în vederea stabilirii cuantumului taxei speciale de salubritate pentru utilizatorii casnici

Subsemnatul(a) _____ având calitate de proprietar/chiriaș, concesionar, locatar, titular al dreptului de administrare sau de folosință (în cazul locuințelor proprietate de stat/UAT) al locuinței situată în localitatea _____, str. _____, nr. ____, bl. ____, sc. ____, ap. ____, domiciliat(ă) în localitatea _____, str. _____, nr. ____, bl. ____, sc. ____, ap. ____, posesor al _____ seria _____, nr. _____, C.N.P _____, având locul de muncă la/pensionar _____, declar pe proprie răspundere că unitatea locativă și-a schimbat componența de la un număr de membri la un număr de membri, noua componență fiind următoarea

Numele și prenumele	Calitatea (locatari stabili, chiriași, flotanți)	Cod numeric personal	Observatii

Se vor trece ÎN TABEL datele membrilor de familie/locatarilor, inclusiv cele ale persoanei care completează declarația de impunere (daca domiciliază la adresa menționată). Pentru locuințele închiriate persoanelor fizice se vor trece datele tuturor persoanelor care locuiesc la adresa menționată.

Declar pe proprie răspundere, cunoscând prevederile art. 326 Cod Penal referitoare la falsul în declarații, că toate datele furnizate în această declarație precum și documentele atașate sunt conforme cu realitatea, totodată îmi exprim acordul ca, unitatea administrativ teritorială Comuna/Oraș/Municipiul _____ să colecteze și să prelucreze datele mele cu caracter personal și a celor declarate de mine (conform Legii nr. 190/2018 privind măsuri de punere în aplicare a Regulamentului (UE) 2016/679 al Parlamentului European și al Consiliului din 27 aprilie 2016 privind protecția persoanelor fizice în ceea ce privește prelucrarea datelor cu caracter personal și privind libera circulație a acestor date.

Totodată, temeiul prelucrării este unul **legal** și are la bază interesul public care rezultă din exercitarea autorității publice cu care este investită unitatea administrativ teritorială.

Cantitatea estimată pe care o generez se modifica dinkg/an în.....kg/an

VIZAT SPRE NEBCHIMBARE
SECRETAR

Data _____

Semnătura _____

Telefon _____, adresa e-mail _____

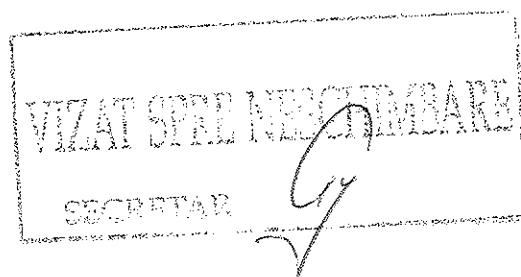

ANEXA 6 – Declarația rectificativă de impunere în vederea stabilirii cuantumului taxei speciale de salubritate datorată de utilizatori casnici proprietari de imobile (pentru imobile închiriate persoanelor juridice)

MODEL 06

DECLARAȚIE RECTIFICATIVĂ DE IMPUNERE

în vederea stabilirii cuantumului taxei speciale de salubritate pentru proprietari de imobile persoane fizice/juridice, pentru imobile închiriate persoanelor juridice (inclusiv PFA-uri, II-uri, etc)

Subsemnatul(a)/subscrisa _____ având calitate de proprietar al imobilului situat în localitatea _____, str. _____, nr. _____, bl. _____, sc. _____, ap. _____, domiciliu/sediu în localitatea _____, str. _____, nr. _____, bl. _____, sc. _____, ap. _____, posesor al _____ seria _____ nr. _____, C.N.P./C.U.I. _____, având locul _____ de _____ muncă _____ la/pensionar _____, declar pe proprie răspundere că imobilul și-a schimbat componența de la un număr de membri la un număr de membri, noua componență fiind următoarea:

Denumirea persoanei juridice (inclusiv PFA-uri, II-uri, etc)	Adresa	Domeniul activitate	de	Certificat unic de înregistrare la registrul comerțului

Se vor trece ÎN TABEL datele tuturor persoanelor juridice care își desfășoară activitatea la adresa menționată.

Această Declarație rectificativă va fi însoțită de Declarațiile rectificative de impunere pentru fiecare persoană juridică (Model 8) rezidentă la adresa menționată care nu se regăsește în Declarația de impunere inițială.

Declar pe proprie răspundere, cunoscând prevederile art. 326 Cod Penal referitoare la falsul în declarații, că toate datele furnizate în această declarație precum și documentele atașate sunt conforme cu realitatea, totodată îmi exprim acordul ca, unitatea administrativ teritorială Comuna/Oraș/Municipiul _____ să colecteze și să prelucreze datele mele cu caracter personal și a celor declarate de mine (conform Legii nr. 190/2018 privind măsuri de punere în aplicare a Regulamentului (UE) 2016/679 al Parlamentului European și al Consiliului din 27 aprilie 2016 privind protecția persoanelor fizice în ceea ce privește prelucrarea datelor cu caracter personal și privind libera circulație a acestor date.

Totodată, temeiul prelucrării este unul legal și are la bază interesul public care rezultă din exercitarea autorității publice cu care este investită unitatea administrativ teritorială.

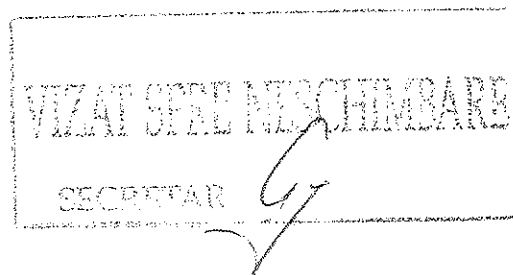

Cantitatea estimata pe care o generezi se modifica dinkg/an in.....kg/an

Data _____

Semnătura _____

Telefon, adresa e-mail.....

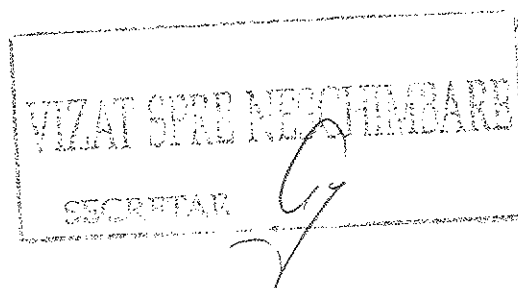

ANEXA 7 – Declarația rectificativă de impunere în vederea stabilirii cuantumului taxei speciale de salubritate datorată de persoane juridice proprietari de imobile, închiriate persoanelor fizice/persoanelor fizice ce desfășoară profesii liberale

MODEL 07

DECLARAȚIE RECTIFICATIVĂ DE IMPUNERE

în vederea stabilirii cuantumului taxei speciale de salubritate pentru proprietarii de imobile persoane juridice, care închiriază persoanelor fizice/persoanelor fizice ce desfășoară profesii liberale

Subsemnatul/a _____, CNP _____, BI/CI seria _____, nr. _____, domiciliat(ă) în localitatea _____, str. _____, nr. _____, bl. _____, sc. _____, ap. _____, în calitate de reprezentant al _____, cu sediul în _____, str. _____, nr. _____, bl. _____, sc. _____, ap. _____, CUI _____, înregistrată la Registrul Comerțului sub nr. _____, având calitate de proprietar al locuinței situată în localitatea _____, str. _____, nr. _____, bl. _____, sc. _____, ap. _____, declar pe proprie răspundere că unitatea locativă și-a schimbat componența de la un număr de membri la un număr de membri, noua componență fiind următoarea (locatari stabili, chiriași, flotanți):

Numele și prenumele	Calitatea (locatari stabili, chiriași, flotanți)	Cod numeric personal	Observatii

Se vor trece ÎN TABEL datele tuturor membrilor de familie/locatarilor.

Declar pe proprie răspundere, cunoscând prevederile art. 326 Cod Penal referitoare la falsul în declarații, că toate datele furnizate în această declarație precum și documentele atașate sunt conforme cu realitatea, totodată îmi exprim acordul ca, unitatea administrativ teritorială Comuna/Oraș/Municipiul _____ să colecteze și să prelucreze datele mele cu caracter personal și a celor declarate de mine (conform Legii nr. 190/2018 privind măsuri de punere în aplicare a Regulamentului (UE) 2016/679 al Parlamentului European și al Consiliului din 27 aprilie 2016 privind protecția persoanelor fizice în ceea ce privește prelucrarea datelor cu caracter personal și privind libera circulație a acestor date.

Totodată, temeiul prelucrării este unul legal și are la bază interesul public care rezultă din exercitarea autorității publice cu care este investită unitatea administrativ teritorială.

Cantitatea estimată pe care o generez se modifica dinkg/an în.....kg/an

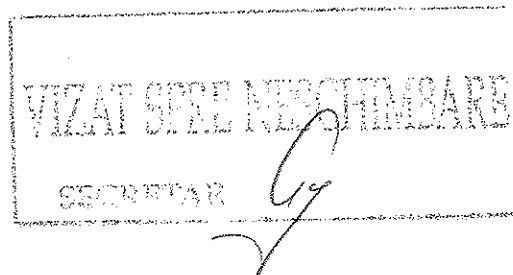

Data _____

Semnătura _____

Telefon, adresa e-mail.....

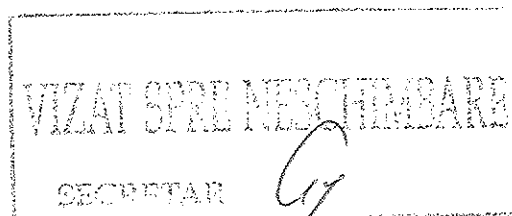

ANEXA 8 – Declarația rectificativă de impunere în vederea stabilirii cuantumului taxei speciale de salubritate datorată de persoane juridice (proprietari de imobile sau care desfășoară activități în imobile închiriate)

MODEL 08

DECLARAȚIE RECTIFICATIVĂ DE IMPUNERE

în vederea stabilirii cuantumului taxei speciale de salubritate pentru utilizatori non-casnici (operatori economici, instituții publice, asociații non-profit altele decât asociațiile de proprietari/locatari, PFA)

Subsemnatul _____, CNP _____, BI/CI seria _____, nr. _____, în calitate de reprezentant al _____, cu sediul în _____, str. _____, nr. _____, bl. _____, sc. _____, ap. _____, CUI _____, înregistrată la Registrul Comerțului sub nr. _____, declar pe proprie răspundere că

(se completează în funcție de specificul activității)

Punct _____ de _____ lucru

Selectați specificul activității și completați datele aferente (date anuale):

- Entități de drept public și privat care au între 0 și 5 angajați _____

- o număr de angajați (la data completării) _____

Observație : În cazul entităților care nu au angajați, la număr de angajați se va trece număr de administratori rezidenți în imobil _____

- o Cantitate estimată rectificată pentru anul(**).....este de _____ kg/an

- o domeniul de activitate _____

În cazul în care entitatea nu are nici un angajat, se va declara în loc de număr de angajați, numărul de administratori.

- Entități de drept public și privat ce au între 6 și 10 angajați _____

- o număr de angajați (la data completării) _____

- o Cantitate estimată rectificată pentru anul(**).....este de _____ kg/an

- o domeniul de activitate _____

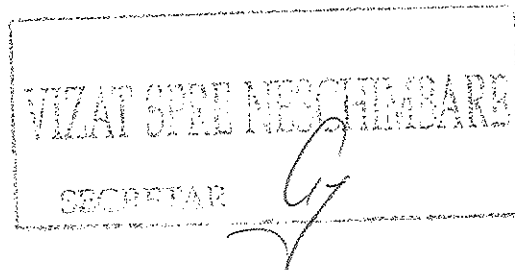

- **Entități de drept privat ce desfășoară orice alte activități cu excepția comerțului**

- o număr de angajați (la data completării)
- o Cantitate estimata rectificata pentru anul(**).....este de kg/an
- o număr de recipiente de colectare deșeuri reziduale / capacitate recipient (litri)*
- o număr de recipiente de colectare deșeuri de hârtie/carton /capacitate recipient (litri)*
- o număr de recipiente de colectare deșeuri de plastic/metal /capacitate recipient (litri)*
- o număr de recipiente de colectare deșeuri de sticlă /capacitate recipient (litri)*

- **Entități de drept public**

- o număr de angajați (la data completării)
- o Cantitate estimata rectificata pentru anul(**).....este de kg/an
- o număr de recipiente de colectare deșeuri reziduale / capacitate recipient (litri)*
- o număr de recipiente de colectare deșeuri de hârtie/carton /capacitate recipient (litri)*
- o număr de recipiente de colectare deșeuri de plastic/metal /capacitate recipient (litri)*
- o număr de recipiente de colectare deșeuri de sticlă /capacitate recipient (litri)*

- **Unitate de vânzare cu amănuntul/en-gros**

- o număr angajați (la data completării)
- o Cantitate estimata rectificata pentru anul(**).....este de kg/an
- o număr de recipiente de colectare deșeuri reziduale / capacitate recipient (litri)*
- o număr de recipiente de colectare deșeuri de hârtie/carton /capacitate recipient (litri)*
- o număr de recipiente de colectare deșeuri de plastic/metal /capacitate recipient (litri)*
- o număr de recipiente de colectare deșeuri de sticlă /capacitate recipient (litri)*

- **Unitate de învățământ (creșă, grădiniță, școală, liceu, universitate)**

- o număr angajați (la data completării)
- o număr copii/elevi/studenți (la data completării)

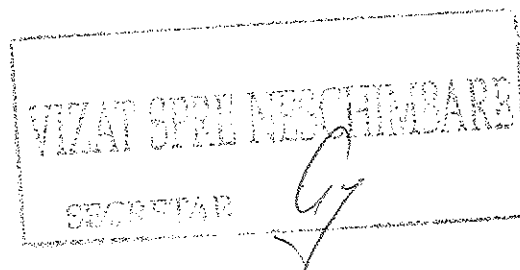

- Cantitate estimata rectificata pentru anul(**).....este de kg/an
- număr de recipiente de colectare deșeuri reziduale / capacitate recipient (litri)*
- număr de recipiente de colectare deșeuri de hârtie/carton /capacitate recipient (litri)*
- număr de recipiente de colectare deșeuri de plastic/metal /capacitate recipient (litri)*
- număr de recipiente de colectare deșeuri de sticlă /capacitate recipient (litri)*

- **Unitate sanitară fără paturi**
 - număr angajați (la data completării)
 - Cantitate estimata rectificata pentru anul(**).....este de kg/an
 - număr de recipiente de colectare deșeuri reziduale / capacitate recipient (litri)*
 - număr de recipiente de colectare deșeuri de hârtie/carton /capacitate recipient (litri)*
 - număr de recipiente de colectare deșeuri de plastic/metal /capacitate recipient (litri)*
 - număr de recipiente de colectare deșeuri de sticlă /capacitate recipient (litri)*

- **Unitate sanitară cu paturi**
 - număr angajați (la data completării)
 - număr total de zile de spitalizare din anul anterior
 - Cantitate estimata rectificata pentru anul(**).....este de kg/an
 - număr de recipiente de colectare deșeuri reziduale / capacitate recipient (litri)*
 - număr de recipiente de colectare deșeuri de hârtie/carton /capacitate recipient (litri)*
 - număr de recipiente de colectare deșeuri de plastic/metal /capacitate recipient (litri)*
 - număr de recipiente de colectare deșeuri de sticlă /capacitate recipient (litri)*

- **Restaurant, bar, hotel, pensiune, cantină, cofetarie sau altă unitate de alimentație publică** sau a căror activitate este înregistrată în grupele CAEN 561 - Restaurante, 563 - Baruri și alte activități de servire a băuturilor și 932 - Alte activități recreative și distractive
 - număr angajați (la data completării)
 - Cantitate estimata rectificata pentru anul(**).....este de kg/an
 - număr de recipiente de colectare deșeuri reziduale / capacitate recipient (litri)*
 - număr de recipiente de colectare deșeuri de hârtie/carton /capacitate recipient (litri)*

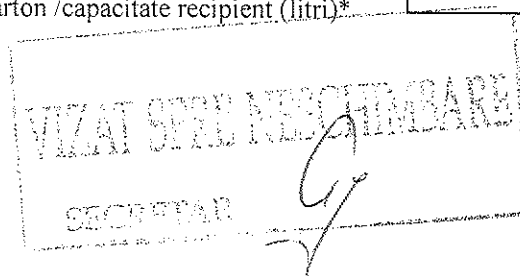

- număr de recipiente de colectare deșeuri de plastic/metal /capacitate recipient (litri)*
- număr de recipiente de colectare deșeuri de sticlă /capacitate recipient (litri)*
- număr de recipiente de colectare deșeuri biodegradabile /capacitate recipient (litri)*

* se vor înscrie numărul x capacitatea recipientilor necesari – 120 litri, 240 litri sau 1100 litri

(**) se va înscrie anul pentru care se face declarația rectificativa

Datele se vor raporta pentru anul în curs sau anul anterior raportării, în funcție de specificul activității.

Declar pe proprie răspundere, cunoscând prevederile art. 326 Cod Penal referitoare la falsul în declarații, că toate datele furnizate în această declarație precum și documentele atașate sunt conforme cu realitatea, totodată îmi exprim acordul ca, unitatea administrativ teritorială Comuna/Oraș/Municipiul _____ să colecteze și să prelucrez datele mele cu caracter personal și a celor declarate de mine (conform Legii nr. 190/2018 privind măsuri de punere în aplicare a Regulamentului (UE) 2016/679 al Parlamentului European și al Consiliului din 27 aprilie 2016 privind protecția persoanelor fizice în ceea ce privește prelucrarea datelor cu caracter personal și privind libera circulație a acestor date.

Totodată, temeiul prelucrării este unul **legal** și are la bază interesul public care rezultă din exercitarea autorității publice cu care este investită unitatea administrativ teritorială.

Data _____

Semnătura _____

Telefon _____, adresa e-mail _____

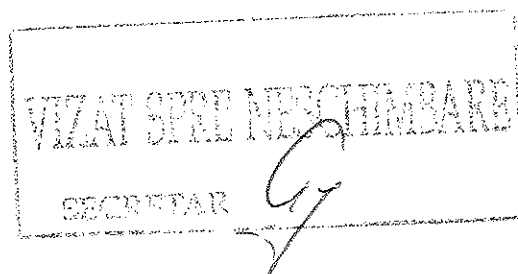

ANEXA 9 – Modalitatea de calcul a taxei speciale de salubritate în cazul persoanelor juridice

- (1) Taxa pentru primul an (exprimată în [lei/t] este calculată pornindu-se de la cantitățile din raportările făcute către APM pentru anii anteriori pentru totalitatea utilizatorilor non-casnici, în momentul înființării taxei. Valoarea taxei este prezentată, având ca unitate de măsură {lei/t} în Anexa 10. Aceasta taxă este cea adusă la cunoștința utilizatorilor pentru primul an.
- (2) Fiecare utilizator non-casnic va avea obligația de a declara cantitățile pe care prevede că le va încredința colectorilor în anul pentru care depune Declarația de impunere, luând ca bază cantitățile înregistrate în anul anterior. În cazul în care, pentru primul an, cantitățile din anul anterior nu au beneficiat de o înregistrare sigură, cantitățile declarate vor fi calculate după relația:

$$C=L \times N \times U \quad (\text{kg} / \text{zi})$$

unde:

C este cantitatea zilnică de deșeuri asimilabile celor menajere, în kilograme pe zi;

L este indicele de producere de deșeuri asimilabile celor menajere, în kilograme pe unitatea de măsură specifică pe zi;

N este numărul de unități de măsură specifice, aferente destinației clădirii;

U este unitatea de măsură specifică, conform tabelului de mai jos;

Pentru unități de măsură specifice (U) pe diferite tipuri de clădiri și indici de producere de deșeuri asimilabile celor menajere (L), se pot folosi înregistrări statistice sau, în lipsa măsurătorilor, se vor folosi valorile prezentate în tabelul de mai jos.

Tabelul - Unități de măsură specifice (U) și indici de producere de deșeuri asimilabile celor menajere (L)

Destinația clădirii	Unitate de măsură specifică (U)	Indice de producere (L) (kg/zi/)
Administrativă + birouri	1 m ²	0,06
Industrială + depozite	1 m ²	0,14
Magazin	1 m ²	0,25
Restaurant	masă preparată	1,34
Școală	elev	0,15
Spital	pat	5,07
Internat și cămin	persoană	2,10
Casă de odihnă	persoană	1,89
Grădiniță	persoană	1,89
Aziluri de bătrâni	persoană	1,89
Hotel categoria I-a	cameră	1,89
	masă preparată	1,26

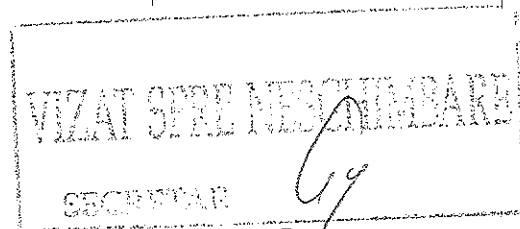

Destinația clădirii	Unitate de măsură specifică (U)	Indice de producere (L) (kg/zi/)
Hotel alte categorii	cameră	0,94
	masă preparată	0,63
Motel	cameră	1,34
Camping pentru rulote	remorcă	4,20

Suma datorata se calculează înmulțind cantitățile zilnice calculate in conformitate cu formula prezentată, cu numărul de zile pe an cuprinse în programul de activitate al Operatorului. Încadrarea activității proprii se va face la categoria cea mai apropiata din cele din coloana „destinația clădirii” din tabelul de mai sus.

- (3) In cazul în care în aceeași clădire se desfășoară mai multe activități specifice, cantitățile vor fi declarate separat pentru fiecare activitate specifica desfășurata în clădire, utilizând unitățile de măsură specifice alocate fiecărei activități specifice.
- (4) Fiecare utilizator este îndreptățit sa depună declarații rectificative, potrivit prezentului Regulament.
- (5) Pentru anii care urmează primului an Utilizatorii non-casnici vor avea obligația de a își depune declarațiile pe baza unor date anterioare reale, care pot fi confirmate de către operatorii de colectare.
- (6) Fiecare UAT poate verifica, fie direct, prin reprezentanți autorizați, fie indirect, prin intermediul personalului ADI si/sau ai Operatorilor CSTS, corespondenta între datele reale si cele declarate.
- (7) In luna noiembrie a fiecărui an, în baza raportărilor Operatorilor, ADI va efectua recalcularea valorii taxei pentru anul care urmează. Pentru ultima luna a anului se vor utiliza estimări. In urma procesului de recalculare pot rezulta majorări/deduceri raportate la valoarea calculata în baza datelor din Declarația de impunere si comunicata prin Decizia de impunere pentru anul care se încheie.
- (8) UAT-urile vor avea obligația de a informa beneficiarii asupra nivelului taxei calculate pentru anul următor, precum si asupra majorărilor/deducerilor rezultate din diferența între datele din declarațiile de impunere si cele reale raportate pentru anul anterior, în urma aprobării acestora în cadrul ADI Ecolect; informarea va fi realizata pana cel târziu in data de 31.12. a fiecărui an, prin toate mijloacele, incluzând transmiterea prin intermediul Operatorilor CSTS,.
- (9) Suma anuală datorata de fiecare utilizator non-casnic se va calcula pe baza declarației de impunere data de fiecare utilizator non casnic, prin înmulțirea cantității declarate de acesta (in kg/an) cu valoarea taxei stabilita pentru fiecare an, la care se adăugă majorările/reținerile rezultate din calculele pentru anul anterior
- (10) La calculul taxelor se va tine seama de următoarele factori :
 - a) frecvența de colectare a deșeurilor (stabilită în contractul de delegare al operatorului care prestează activitatea de colectare și transport a deșeurilor).
 - b) Costurile pe tona recalculate, in baza modificărilor principalelor elemente de cost si/sau a modificărilor legislative;
 - c) categoriile de containere care vor fi primite de persoanele juridice respective, sau cu care se vor dota persoanele juridice, care depind de specificul activității, (conform contractelor de CSTS),după cum urmează:

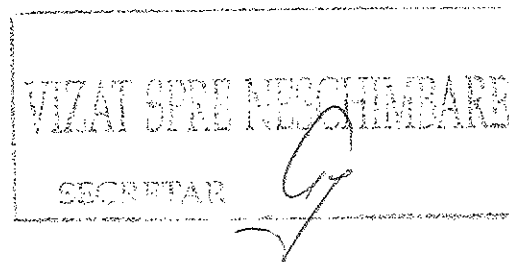

- Restaurantele, hoteluri, pensiuni, cantine, cofetării și alte unități de alimentație publică sau a căror activitate este înregistrată în grupele CAEN 561 - Restaurante, 563 - Baruri și alte activități de servire a băuturilor și 932 - Alte activități recreative și distractive – 5 categorii de recipiente pentru colectarea separată pe 5 fracții – deșeuri de ambalaje de hârtie/carton, plastic/ metal, sticlă, deșeuri biologice și deșeuri reziduale; Pentru deșeuri periculoase, fără regim special se vor distribui cutii din carton/saci roșii;
 - Unități de vânzare cu amănuntul (cash and carry) / en-gros – 5 categorii de recipiente pentru colectarea separată pe 4 fracții – deșeuri de ambalaje de hârtie/carton, plastic/ metal, sticlă și deșeuri reziduale; deșeurile de ambalaje colectate separat vor fi valorificate fie printr-un colector autorizat sau înregistrat, fie prin Operatorul serviciului public fie prin intermediul schemei de răspundere extinsă a producătorilor; Pentru deșeuri periculoase, fără regim special se vor distribui cutii din carton/saci roșii;
 - Entități de drept privat ce desfășoară orice alte activități, mai puțin comerț– 5 categorii de recipiente pentru colectarea separată pe 4 fracții – deșeuri de ambalaje de hârtie/carton, plastic/ metal, sticlă biologice și deșeuri reziduale; Pentru deșeuri periculoase, fără regim special se vor distribui cutii din carton/saci roșii;
 - Orice entitate de drept public– 5 categorii de recipiente pentru colectarea separată pe 4 fracții – deșeuri de ambalaje de hârtie/carton, plastic/ metal, sticlă, biologice și deșeuri reziduale; Pentru deșeuri periculoase, fara regim special se vor distribui cutii din carton/saci roșii;
 - Unități de învățământ – 5 categorii de recipiente pentru colectarea separată pe 4 fracții – deșeuri de ambalaje de hârtie/carton, plastic/ metal, sticlă, biologice și deșeuri reziduale; Pentru deșeuri periculoase, fără regim special se vor distribui cutii din carton/saci roșii;
 - Unități sanitare fără paturi – 5 categorii de recipiente pentru colectarea separată pe 4 fracții – deșeuri de ambalaje de hârtie/carton, plastic/ metal, sticlă, biologice și deșeuri reziduale; Pentru deșeuri periculoase, fără regim special se vor distribui cutii din carton/saci roșii; Deșeurile rezultate din activitatea medicală sunt colectate separat și eliminate prin operatori autorizați pentru această activitate, nefiind deșeuri similare;
 - Unități sanitare cu paturi – 5 categorii de recipiente pentru colectarea separată pe 4 fracții – deșeuri de ambalaje de hârtie/carton, plastic/ metal, sticlă și deșeuri reziduale; Pentru deșeuri periculoase, fără regim special se vor distribui cutii din carton/saci roșii; Deșeurile rezultate din activitatea medicală sunt colectate separat și eliminate prin operatori autorizați pentru această activitate, nefiind deșeuri similare.
- d) capacitatea totală a recipientelor de colectare solicitate de la operatorul de salubritate, pe categorii de deșeuri colectate separe se verifica utilizându-se următoarele densități (ρ)=
- pentru deșeuri de hârtie/carton: $\rho = 112 \text{ kg/mc}$
 - pentru deșeuri de plastic/metal: $\rho = 30 \text{ kg/mc}$
 - pentru deșeuri de sticlă: $\rho = 340 \text{ kg/mc}$
 - pentru deșeuri biodegradabile: $\rho = 300 \text{ kg/mc}$
 - pentru deșeuri reziduale: $\rho = 260 \text{ kg/mc}$.

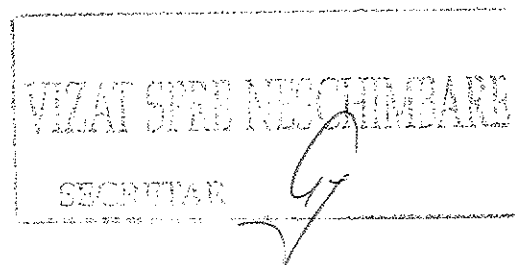

- e) Refuzul persoanelor juridice de drept public și private a solicita recipiente separate pentru una din fracțiile reciclabile, (deșeuri de ambalaje de hârtie/carton, plastic/metal, sticlă) se va justifica cu contracte încheiate cu operatori autorizați pentru colectarea deșeurilor de ambalaje, documente justificative privind predarea respectivelor deșeuri sau alte documente, în funcție de specificul activității desfășurate.

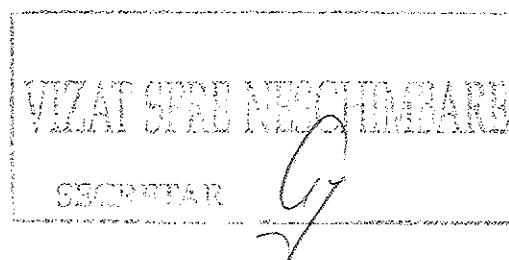

ANEXA 10 –Taxele pentru deșeuri menajere si similare, conform Aplicației de finanțare, cu adăugarea contribuțiilor datorate în conformitate cu art. 9 lit c) respectiv lit. p) din OUG 196/2005 cu modificările si completările ulterioare

NIVELUL TAXEI SPECIALE DE SALUBRIZARE PENTRU ANUL 2021

TAXA SPECIALĂ DE SALUBRIZARE 2021			
Specificație	Unitate de măsură	Valoare fără TVA	Valoare cu TVA inclus
		costuri operare si întreținere SMIDS	costuri operare si întreținere SMIDS
Taxa utilizatori casnici din mediul urban	lei/[pers*luna]	10,27	12,22
Taxa utilizatori casnici din mediul rural	lei/[pers*luna]	5,09	6,05
Taxa utilizatori non-casnici	lei/tona	530,66	631,49

STRUCTURA PE COMPONENTE A SISTEMULUI DE TAXE – ANUL 2021

a. Rezidenti (utilizatori casnici)

Taxa rezidenti 2021	Local		Județean		General	
	Urban	Rural	Urban	Rural	Urban	Rural
Taxa rezidenți, fără TVA [lei/(pers*luna)]	5,44	2,70	4,83	2,39	10,27	5,09
Taxa rezidenți , cu TVA [lei/(pers*luna)]	6,47	3,21	5,75	2,84	12,22	6,05

b. Agenti economici (utilizatori non-casnici)

Taxă agenti economici 2021	General
Taxa non-casnici, fără TVA [lei/tona]	530,66
Taxa non casnici, cu TVA [lei/tona]	631,49

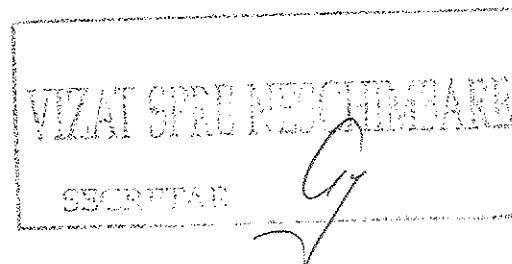

TABEL PRIVIND NIVELUL DE SUPORTABILITATE AL POPULAȚIEI (actualizat de către MFE)			
An	Lei/Tona	Lei/pers./luna	Lei/ pers./luna
	Taxa agenți economici (cu TVA)	Taxe Urban (cu TVA)	Taxe Rural (cu TVA)
2019	638,81	12,84	7,82
2020	638,81	13,93	8,48
2021	638,81	14,99	9,13
2022	638,81	16,12	9,81
2023	638,81	17,33	10,55
2024	638,81	18,63	11,34
2025	638,81	20,03	12,20
2026	638,81	21,54	13,12
2027	638,81	23,16	14,10
2028	638,81	24,90	15,16
2029	638,81	26,77	16,30
2030	638,81	28,79	17,53
2031	638,81	30,95	18,85
2032	638,81	33,28	20,26
2033	638,81	35,78	21,79
2034	638,81	38,47	23,43
2035	638,81	41,37	25,19
2036	638,81	44,48	27,08
2037	638,81	47,82	29,12
2038	638,81	51,42	31,31

VIZAT ȘI REVISUIT
SECRETAR

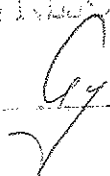

ANEXA 11 – Tarifele pentru colectarea, transportul și eliminarea deșeurilor provenite de la utilizatorii casnici și non-casnici, generate de activități de amenajare și/sau reabilitare interioară a spațiilor aflate în proprietatea lor, colectarea deșeurilor de la evenimente speciale, a deșeurilor voluminoase la cerere, a deșeurilor verzi și a deșeurilor abandonate, realizate în baza unui contract încheiat direct între operatorul de salubritate și generatorii de deșeuri

Pentru colectarea, transportul și eliminarea deșeurilor provenite la utilizatorii casnici și non-casnici, generate de activități de amenajare și/sau reabilitare interioară a spațiilor aflate în proprietatea lor, colectarea deșeurilor de la evenimente speciale, inclusiv pentru deșeurile abandonate pe domeniul public, precum și a deșeurilor voluminoase la cerere, tariful este cel pentru utilizatorii non-casnici. Raportarea la volum a tarifului pe tona se face pentru următoarele densități :

- | | |
|------------------------------------|-----------------------------|
| ○ Deșeuri în amestec | $\rho = 250 \text{ kg/m}^3$ |
| ○ Deșeuri reciclabile, amestec | $\rho = 120 \text{ kg/m}^3$ |
| ○ Deșeuri verzi | $\rho = 120 \text{ kg/m}^3$ |
| ○ Deșeuri alimentare | $\rho = 350 \text{ kg/m}^3$ |
| ○ Deșeuri din reabilitări locuințe | $\rho = 480 \text{ kg/m}^3$ |

